盛京時報
晨刊
今日一大張
發行人 染谷保藏　編輯人 菊池貞二　印刷人 原田光明
發行所 奉天隅田町九番地 盛京時報社

孤城英山竟陷落
大別山最後堅壘難阻日軍
廖磊武漢奪回夢想已醒

【英山十九日電】十九日上午七時許、已占據敵最後之抵抗陣地石橋鋪之里見部隊、即繼續十破突八里之嶮路、急追敗敵、於十時二十五分以高橋(虎)部隊居先頭、如怒濤之勢、由西門闖入、旋即將縣城完全占領、遂打破敵將廖磊之奪回武漢之迷夢、又爲兩斷敵之退路計、已向北方迂回之兩角部隊、下午二時在英山北方二里之地點、與欲向大別山裡地遁入之敵集團部隊遭遇、於橫尾砲兵部隊之協力下、展開大膽之包圍殲滅戰、擊斃敵兵約五百名云、

【又電】掃蕩英山之里見部隊、更追擊敗敵、十九日下午四時在英山東方六里之梅家若附近、擊滅敗敵約二百名云、

【英山十九日電】十九日上午十時二五十分里見部隊、由敵軍本據大別山麓之堅陣英山之西門闖入、即將此佔領、翌而於下午四時已達到英山城外之○○部隊長、於里見部隊之勇士堵列中、堂堂入城、在城內中山樓前庭、舉杯奉唱大元帥陛下萬歲後、入城式即告完了云、

★　★　★

日對美回答各國意向

美國將再發通牒
國務當局已發表談話

【華盛頓十九日電】關於日本政府對美國答、美國政府暫緩公式批評、國務部當局十八日談話如左、暗示對日本政府之回答、近將另行發出新通牒、

日本政府之回答、尙未言及(一)日方檢閱上海美國人郵件電報(一)揚子江航行日本輪船拒絕輸送美國商品等問題、想國務部、近或將再向日本外務省發出新通牒

紐約消息方面印象

【紐約十九日電】關於日本對美回答、綜合此間消息方面之印象如左、承認新事態者、乃在承認依諸武力之事態變化、按哈爾長官向來之方針觀之、亦極困難、

一、對日本出以報復對策、在理論上雖爲可能、然而哈爾長官、似不能即時使日美關係急激惡化、能採取導世界於混亂狀態之極端方策、

一、日美間之交涉、想今後必有數次折衝、爲期事態無有急遽惡化、最低限度、關於擁護美國權益、必首先希求日本方面特加考慮、

德官塲表明贊意
今後不勝期望對華貿易

【柏林十九日電】德國官界及言論界、以日本之對美答覆、間接與德國之對策及對遠東政策有關、異常重視、德國政府、即將公式宣明態度、而官塲消息方面、對日本答覆之主旨、表示贊意、露有以下意見、曩日希特勒總統聲明、已確信日本必獲勝利、故因此事變而使東亞發生新事態者、乃當然也、然則、事變前之原則、不能適用於今後之新事態者、亦自明之理、尤以德國、衷心切望與新中國調整擴充貿易、而日本回答文中、亦言明歡迎第三國參加建設新中國經濟、故德國今後亦不勝期待於對華貿易云云、

法國
西歐諸國將被排擊

【巴黎十九日電】巴黎政界、以日本之對美回答、頗重視美國爲始對全極東關係國日本闡明之新方策、法蘭西爲一般條約當事國、或爲對中國之特殊地位國、均有所影響、據觀測如次、

一、所謂日本回答中事變前之觀念乃至原則、指於九國條約門戶開放機會均等、日本平素即言明此不足尊重而廢棄之、中國之行政保全、亦有危險、然而條約事實上之方面的廢棄、美國素爲關係國能不承認此乎、保全條約文條約已被蹂躪、且對策亦視爲困難、

一、法蘭西、因租界與租借地鐵道、印度支那關係、與中國之經濟利害上有密接之關係、然日本主張破棄事變前之關係乃至原則、具體的結成日滿華同盟、基於西歐諸國之排擊、恐法蘭西亦歸於同一運命耳、目下法蘭西、改建國內政治、集中歐洲外交方針刷新之主力關係上、對於極東問題無專心之餘地、英美兩國對日有要望強行方針之形耳、

捷克新大總統
現外相有望

【普拉哈十九日電】捷克新大總統之選舉、定於廿四日在捷克議會舉行之旨、十九日已發表矣、對於新大總統、觀測現外相赫瓦爾高夫斯基氏、必能當選云、

法國大總統
明春訪英倫

【巴黎十九日電】法國外務省十八日有如次之發表∥伊布蘭大總統、欣應英國皇帝之御招、決定來年春三月二十一日至廿四日偕同夫人公式訪問倫敦云、

德政府禁止
猶太人着軍服

【伯林十九日電】德意志政府以十九日付之官報發布總統令、其命令之旨、爲前猶太人所舊德意志國軍、奧大利亞、匈牙利國軍乃至屬於奧大利亞國軍而有軍服着用之資格者、今後一齊禁止其着用軍服

意國合併阿比西尼亞案
法政府亦致承認
未承認國僅剩美及蘇聯

【羅馬十九日電】新任駐意之法蘭西大使盆濟氏、十九日午前十一時、參內基里納雷宮、謁見愛馬孟爾三世陛下、捧呈意大利國王並阿比西尼亞皇帝之信任狀、於是法蘭西政府承認意大利之並阿比西尼亞合併、而未承認者、僅爲蘇維埃聯邦及美國之兩國而已、

華中電機通信
由廿一日起開辦

【漢口十九日電】華中電機通信株式會社、於皇軍佔領武漢以來、即急是漢口無線電報局之開設、近已準備完竣、將由二十一日起、開始一般無線電話之辦理、凡華北、華中、以及日本、滿洲、世界各地皆能通信、日本漢口間十五個字、取價一圓五毛、中國內地十五個字五毛、由此一般電報之開始、日本與漢口通信連絡靈敏、其成果頗堪期待云、

佔領岳州車站高呼萬歲

英法談判將再開幕
歐州政局動態微妙
德意英法關係異常複雜互相刺探

【巴黎十九日電】英法談判、俟張伯倫首相與哈里法克斯外長到來、即將自二十三日在巴黎開幕、因之、歐洲政局、頗呈微妙動態、各國政府、皆互相留意刺探意響政界以爲此次之英法談判足左右張伯倫首相繼閣行協定之後所企圖確立歐洲和平成敗、非常重視、邇來英意關係、因英意協定生效、頗覺轉佳、而英德關係、因彈壓猶太人問題、反呈緊張、法國處身其間、竭全力與英國維繫友好關係、情勢複雜、羅異常、此在張伯倫首相所懷抱之理想實現前、尙有極多難關、消息靈通者、舉英意談判之主要議題以左、

一、通盤檢討閣行協定後之歐洲政局、尤謀調整英德法意四國關係、
一、謀促進英法親善關係、
一、課調整巴勒斯坦、土耳其兩方之關係及防止其他近東地方英法兩之摩擦、
一、鑒於邇來德國之伸張、重新檢討巴爾幹地方之政治經濟情勢、

最近之空軍戰術
(防空講座)

以爲平時設有二千架之空軍、於開戰一個月後、必須增至其數之五倍、且於戰期、應永久保持五倍之數、

雖然如是　但爆擊五十五萬平方哩面積、猶須五個月、以二千架大型爆擊敵之首都、須費十四日、又向一定區域撒布毒瓦斯、每一平方米、須十瓦化學藥品、故每一平方哩、應須十噸爆彈、但倫敦市之面積、爲二百平方哩柏林市之面積、爲九十二平方哩、巴黎爲七十平方哩、故向全市撒布之毒瓦斯須要之爆彈量、應各爲五七五〇噸、二七五〇噸、二〇〇〇噸、故今日飛行機、每一架平均積載爆彈量、雖爲一噸、然擬一時將敵首都擊滅者、亦屬不可能據以前英本國之預測、謂擊滅倫敦全市、須飛行機八千二百架、故須發動機一萬六千四百個駕駛員二萬五千人、再依今日之現狀論之、以飛行機突然將一首都、以毒瓦斯包圍者、乃屬不可能之事也、不獨如是、即以相當多之機數及具優秀裝備之空軍、將一定地點徹底空襲、亦非易事也、

又英人史佩陀氏、曾批評費羅氏之戰略謂、『被以爲空軍萬能、無論在何時、皆可應用、並以爲如果迅速予敵國民神經中樞以強力之打擊、即可爲已得勝利者、此誠屬夢想、但夢想未必一定能成事實雖然如是、與吾人之裨益、亦屬甚多、余以爲彼之戰略、乃戰略之根本法則、擊滅敵國國防力者確爲戰爭之目的、此種事實今昔無何變更、再事件不由軍事解決則不可謂爲眞正解決且敵國或本國之軍隊、如不潰滅則戰爭亦不可謂爲終結等等、

又法國軍事評論家羅蘇氏、亦曾論評如左、

『費維並未曾目覩裝甲汽車及高射砲際發展之現狀、假如見此二種兵器、彼將修正其所論矣彼之戰略、空軍所以獲勝者、係基於一切均較敵國空軍優秀之假定、故此種論調、不可謂爲高論』、又奧大利之埃曼斯貝爾氏、曾將空軍之將來性評論、其大致爲、『將來戰爭之勝負、將定由空中戰決定故無論何國之空軍、亦具有下列兩大目的、其一爲與敵國空軍等戰鬥、其一爲攻擊敵軍需工業、然如將空軍之於此兩途、則與原則相反矣、因如於欲達成某一目的而使空之空軍總動員時、則爲攻擊敵空軍之時也、兩軍之空軍、各費盡心術從事戰爭則於兩月後、飛行機及駕駛員、將全部淨盡矣故擬於此次決戰使用之飛行機外、更擁有充分之空軍、爆擊敵國軍隊及軍需之業者、殆屬不可能也、

自上年七月起迄昨日止
日海軍納献金額
達二千五百卌九万餘圓

【東京廿日電】日本大本營海軍部、設置以來、已達一年國民之熱誠益昂、海軍省獻金辦理係、自昨年夏七月十六設立後、迄十九日所收獻金總額達二千五百卌九萬餘圓、尤以愛國機、各機兼備、已送至中國活躍者、有百七十五架、其他戰車砲空中聽音機等各種兵器及與陸戰隊同在大陸完成重要任務之軍用鴿、有六百七十五隻、日本刀達百八十二口云

河北遊擊隊潰滅
京漢路運行已絕對安全

【石家莊十九日電】華北各地之治安工作、着着進步、遠征五臺山大破第八路軍根據地之日軍、十七日攻河北遊擊隊總根據地之南宮、而擊潰之、該遊擊隊之總指揮鹿鍾麟、僅以身免、因日追擊之急已不能積極行動、其散在各地之遊擊隊、亦以其總根據既經覆滅裂遂完全陷於星散、以後河北各地之治安、可望顯著恢復、而京漢線之運行、則尤可保障其絕對安全云、

猛炸華中華南

【上海十九日電】艦隊報道部發表、十八日海軍航空隊於華中方面猛炸宜昌附近倉庫於軍需品堆積場等、起大火者有四處、又攻擊粵漢路長沙耒陽間工場、倉庫及貨車站、又於華南方面、猛炸河源陸豐方面予以莫大損失、

長沙一片焦土

【漢口十九日電】據飛機偵察云、粵漢路方面支那軍、十六日於長沙市內各處放火、市街五分之四、化爲灰燼、又由長沙迤至衡陽之粵漢路上、有滿載軍隊之貨車約五百輛、其大部分南下、敵軍每數百人成爲一團、賡續後退、第一線取以抗戰體勢、頑強抵抗、又取以一面抗戰一面退却之體勢、

北京日大使館
擴充日人小校

【北京十九日電】隨華北治安之回復、日本僑民進展之旺盛、日人學童收容問題已成切實問題、因此大使館當局先與各地領事館協力研究對策之結果、由今年起、決定新設保定、德州、石家莊、大同、太原等八校、至今合計已達三十一校(事變前不過二十三校)至於就學兒童數事變前爲五千四百六十六名、事變後(本年九月末)已增加至八千六百六十名、敎員數達二百七十名、據當局之預想、至來年四月、新學期學童總數可至一萬二千、同九月當突破一萬六千名、對此更預定明年度在各地增設二十四校、並於北京新設高等女校、持注意於優秀敎員之選拔、以便養成將担當新中國建設之優良日人、其成果頗堪期待云、

脫退聲明

敬啓者本人於康德二年陰曆八月間在大連市富久町一四四番地與康泰合股設立雙泉湧生意以黃酒釀造爲業營業至康德五年陰曆九月十一日無意前圖經人說允情願辭出當將本利如數找清至於欠人人欠舖內貨物營業權力概歸康泰自理今後雙泉湧營業盈虧概不與敝人相干爲此登報聲明

益善堂主人 劉心一謹啓

接兌啓事

敬啓者本人於康德二年陰曆八月間在大連市富久町一四四番地與益善堂劉心一合股開設雙泉湧生意以黃酒釀造爲業營業至康德五年陰曆九月十一日因劉心一無意前圖經人說允情願讓受鄙人永遠爲業當將本利如數付清今後雙泉湧營業盈虧概不與劉一心相干爲此登報聲明

雙泉湧酒局主人康泰謹啓
大連市富久町一四四
電話三、三七五二番

聲明權利移轉証書作廢

啓者敝人冀福田領名權利移轉證書一件於康德三年十二月八日發給本業主管理發給番號登字第四一號該土地坐落係工業區三馬路廣業胡同門牌四八九兩號內將權利移轉証書及判詞二件於本月十六日午後不愼遺失今由遺失日起至本月廿一日止不論落於何人之手將此證書及判詞並送至聲明家特別有相當酬謝倘過此期間內不論落於何人之手或者抵押等情概作無效特此登報聲明

區法院審判官 馬紹波
聲明人 冀福田
現住所保安堡向陽街牛店胡同一號

緊要聲明

逕啓者敝號據綠院心管事人劉明遠者因有他就今於康德五年十月十七日出號嗣後對於該人在外無論有何川往事項概歸其自己處理與敝號毫無關係恐未週知特此登報聲明以誌

三江省富錦縣正大街 鴻源東燒鍋謹啓

失照聲明

敝人於大同元年因匪陷鎭將坐落在德惠縣沐德鄉前七甲五排計納租地五拾七晌六畝清字地照一張丟失東西至于南至王北至李除呈請縣署補發新照外失照作廢

德惠縣毛家屯 岫岩窩堡 仁恕堂

失章作廢

吉林省額穆縣下參保二道河甲長兼鐵路愛護村長王永海於十一月十四日在京圖線二道河站將自用象皮手戳丟失查找無踪無論落於何人之手該戳認爲失效廢物該戳爲王永海印新刻名印爲王永海章特此聲明

王永海啓

失照聲明作廢

啓者敝人張明達於民國二十年以已價領坐落瀋陽城南直禮村沙河舖十間地貳百柒拾陸畝大照兩張原照系瀋字第拾零零陸貳捌號計地九十三畝共七段叉瀋字第拾零零陸貳陸號計地壹百捌拾參畝共柒段於日前驗照時始發覺此大照兩張於遷移時失慎丟失除報縣補領新照外特此登報聲明失照作廢

本市大南關羊覺寺胡同 聲明人 張明達謹啓

鳴謝滿洲火災海上保險株式會社錦州駐在所賠欵迅速

啓者敝號前在該所保得敝號外棧貨物倉庫等不幸於九月十五日午後四時四十分鐘發生火警貨物倉庫壹部焚毀該所聞警立即派員蒞塲監視後經消防組警察自衛團員等努力救滅幸未燎源該所當將敝號之損失照章如數賠償該欵交清足証該所信用卓著亦係經手者手續敏捷賠欵迅速敝號得欵之餘無以爲謝特登報端略作謝忱欲保火險者幸勿交臂失之

錦州市東關 福源和貨棧啓

聘請大律師聲明

啓者本號聘請大律師江崎保次爲常年法律顧問嗣後關於本號及經理人之財產名譽信用均由該大律師依法保障特此聲明

奉天市小西關巨恒皂胡同路南 泰記號皮店謹啓

被聘爲法律顧問聲明

本律師茲受任泰記號聘爲常年法律顧問如有侵害其法益財產名譽信用者本律師依法保障之特此通告

奉天小西關大街上頭路北 法學士 辯護士 律師 江崎保次謹啓

大連汽船出帆

△開往天津
▲天津丸 十一月廿一日
▲龍平丸 十一月廿二日
▲北京丸 十一月廿三日
△開往青島上海
▲奉天丸 十一月廿二日
▲大連丸 十一月廿五日
▲青島丸 十一月廿七日
一、上海航路上午十一時開船
一、台灣航路下午四時開始改爲同五時
芝罘威海衛淸津雄基船票發售處
日本國際觀光局奉天支局
大和旅舘出張所
城內分所日電三一四六一一番
哈爾濱新京各地日本觀光局

阿波共同汽船出帆

△開往芝罘
▲廿八共同丸 十一月廿二日
△開往仁川鎭南浦
▲第三壽丸 十一月廿四日
△開往天津
▲十八共同丸 十二月二日
△開往芝罘威海衛青島
▲十六共同丸 十一月廿一日
阿波共同汽船會社
電話二一五〇〇一

大阪商船出帆

△開往門司神戶大阪 上午十一時開
▲黑龍丸 十一月廿二日
▲烏蘇里丸 十一月廿四日
▲吉林丸 十一月廿五日
▲鴨綠丸 十一月廿七日
▲烏拉爾丸 十一月廿九日
▲熱河丸 十一月三十日
△開往基隆高雄(不載客) 每月三回
△開往天津(不載客) 每月七回
△往三、鹿、那
▲貴州丸 每月十八日
滿鐵沿綫各站及各埠日本國際觀光局 船票發售處
車船連運票(往復票火車票減二成論船減一成通用期限兩個月大連門司神戶間船價往復票價減二成通用期限三個月)
△專屬貨物代辦處 各地國際運輸株式會社

緊要聲明

逕啓者敝號奉天支店經理查紀五君因家事不欲前圖今於昭和十三年十一月十一日出號今後該人在外勿論有何川往揭借之事欵歸其自已負責與敝號及支店毫無關係恐未週知特此聲明

大連鴻記號度量衡本支店謹啓

華文 大阪每日 第二號

現已出版城內各大書店均發售外埠函購附郵票一二分即寄全年二十四冊一次繳欵者二元三角
奉天富士町二
總代售處 大同社
電話(三)三三六六
振替奉天一〇四五

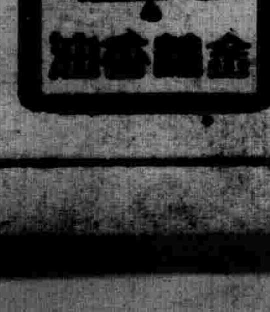

防空演習圓滿終了

忠靈塔前統監閱兵 舉行盛大分列式

亘三日間之奉天航空演習、於昨二十日午前宣告終了之同時、並於當日午前十一時許、在忠靈塔前舉行盛大之閱兵分列式、出席者爲坂井防衛司令官、金省長、以及軍部側之關係者、協和義勇奉公隊各團體防護隊員等、於當日午前十時三十分許、即於千代田通整列終了、於統監鄭市長到着後、先行搭乘自動車沿途巡視後即於忠靈塔之西側、於軍管區樂隊鳴奏行進歌曲中、全體舉行大分列式、步位堂堂、整齊嚴肅蜿蜒行進約計一時間、方始終了、於此勇壯無比之分列式終了後、防空演習遂即終了云

十一月廿日上午十時五分 南部演習防衛令解除

南部防衛地區司令部、廿日上午十時五分發表＝十一月廿日上午十時五分、解除演習防衛令、

南滿各地成績 南防衛地區司令部發表

關于南滿防空演習績、南防衛地區司令部、廿日發表當局談如左、

於此次演習、由地上及上空觀察之結果、防衛地區官民一同、以五族一致異常之熱意、始終演習、概舉良好之成績、得以達成所期之目的者、與各位共不勝同慶者也、並對其熱意、表示深甚之敬意、茲就主要都市、述若干所見如左、

【奉天】依官民一同非常之熱心努力成績概爲良好、然關于燈火管制交通整理、尚有研究向上之餘地、而於十九日夜新富座之亂、已充分達到演習之目的者、認爲一系不亂、

【鞍山】於一般以非常之熱意、從事工作、尤其燈火管制、其成績頗爲良好、又昭和製鋼所之防空施設、極爲周到、對其努力、表示深甚々敬意、再於中央劇場之觀衆避難之動作、亦

【撫順】燈火管制、靠近滿點、對一般官民之努力、表示深甚之敬意、

【本溪湖、鐵嶺】燈火管制 其他防護 演習成績、概爲良好、

實施瓦斯攻擊、爆彈投下、火災發生之狀況、並伴隨此之出入口之破壞之避難動作、均靜肅肅行之、又對逃遲者、以救助網救出等、最爲實際的行之、其成績特爲良好、

奉天省防空演習統監 金省長講演

奉天省防空演習統監金省長講演 奉天、撫順、鞍山及其他重要都市、亘三日間受敵機之執拗襲擊、基於共堅固之防空對策、等損害極其微少、令人欣快之至、就中撫順及鞍山市之防護作業並燈火管制極其優秀、致使敵機無侵入之隙、而無遺憾而發揮防空之効果奉天市燈火管制之第二日、更較前日爲欠陷、依然見有燈火之漏出、而與日沒同時屋內消燈就寢而停止營業者亦不少、如斯則破壞市民生活之平常性、終不能對處於長期戰假令如此以往只完全呈管制之外觀耳、其他一部 市街地亦 見有右類之狀況、此種原因概因此次之演習追急而與時局缺少關聯、單爲演習而演習、且個人之責任亦極其簡易、怠於準備而存馬虎於一時之心耳、民間防空之燈火管制重要性、此効果非由於全市民之一致協力決不能得、鑑於此動事實要望、市民再有深刻認識、且關於防火防毒、避難、救護、交通整理等一般防護業務、由於義勇奉公隊々熱誠活動、收極良之成績、須有技術的研究之餘地、尤其於大都市之空襲時、關於交通整理及避難之誘導若誤一步處置、則難免招來如關東大震災時被服廠大慘事之虞、故期望指導者、非於平時不斷研究、不能免於過誤、主要爲都市防空之根柢、市民須有確固之防空觀念與對時局之認識、因之指導當局者須努力對於防空國防知識之普及、而市民亦爲奉天省之重要性、鑑於此次全無表示熱意故緊張、故要望今後尚須善處耳、

燈火管制成績 仍望市民猛省

防衛司令部江崎參謀放送

防衛司令部江崎參謀、關于第二夜之燈火管制、十九日夜廣播無綫、述飛機上視察所見、

奉天第二夜燈火管制、不關昨日之注意不佳、撫順今日亦頗佳、大奉天之警戒管制、乃非常管制之區、與別處不同、昨夜由司令部屋上俯瞰之、雖一看良今日利用飛機、由屋上視察狀況不佳之個處爲多、管制之目的不能達、余關于奉天之燈火管制去年一昨年任指導、今年已及三年、然依燈火管制之不佳、頗爲遺憾、東鑑現下之情勢、對市民各位希望猛省云云、

訓練改善之處 從速整頓準備

奉天市鄭統監講述

當三日間防空演習終了時、奉天市防空演習統監鄭市長講評如左、

一、此次防空演習乃依防衛法本者奉天市並警察廳設定之警護計畫而實施者、雖因計畫甚多準備或有未善之處、以致實施困難、然由於關係諸機關及協和義勇奉公隊之活動、已達所期目的、在統監方面深覺滿足也、爰陳所見以供將來參考、

二、關於警護計畫之實施

（一）警護計畫之內容、雖按軍部指示準備甚齊、而實施時、關于充實警護諸機關之內容、需運用之結果、多有更需研究改善之餘地、

（二）施設與資料、應由訓練上必要者起始逐次整備、

三、關於協和義勇奉公隊

（一）協和義勇奉公隊結成後、爲日尙淺、且隊員無按質按量選擇之餘裕、訓練亦未熟然幹部以下皆能一致協力熱心從事警護業務、

（二）各隊本部對共機能發揮上組諸規程之制定、並事務準備上、應更加研究、

（三）區隊之防衛下令後、非常召集並增援動作、雖事前無予備訓練即實施本演習、而經關係幹部熱心指導、概已得所期之成績、惟迄至終結時需相當時間此爲遺憾、且召集人員中約有三成不參者、此於將來實施計畫實施上多有障碍故更當檢討計畫、使實施圓而無齟齬、

（四）各分隊防衛下令後非常召集計畫並實施除二三處外尙須研究熟練、

（五）綜合各々隊參加演習之成績、警 制々較此新編分隊、在幹部之指揮統制隊員之防護動作上、頗有遜色、希望從速一齊進步、

四、關于一市民

一般市民對奉公隊之態度及防護知識之普及程度因時局關係及過去有數次演習大部皆理解演習之必要性、順從隊員之指示或注意致指導者對民衆間未起物議故市民之態度可謂良好、惟演習間有忽視或藐視滿洲國軍兵士或警察之指示者殊屬遺憾、今一般防護知識概已普及惟各家庭之防護施設頗不充分殊屬熱心、滿人細民階級之防護智識淺薄且一般市民因熱於過去數次之演習、輕視演習、致缺積極進取之精神、頗爲遺憾、總之、本演習在防衛業務之革新期、雖準備尙不充分、及値天氣嚴寒而參加各機關均能熱心努力、使演習安然終了然而以之思及戰時、對于前述之必需訓練並研究改善處極多故望往速整頓準備、更加演習以期防衛業務進行上不生遺憾最後對此次實施演習各方面所予好意、致深甚謝意云云、

敵機最後來襲 終不得逞

於是防空演習遂閉幕

南滿地帶之防空演習第三日之二十日午前九時十分許、於市內之上空又復發現敵方之重爆機約計五十餘架、向市內之浪速通大廣場以及其他重要之地點實行急襲、投下多量之爆彈、當是時也、待機準備中之大和旅館防護隊以及消防隊員等、立即出動、着手於防護之消火消毒工作、一方更得市內々義勇奉公隊等々增援、馳赴現場、協助防火防消救護、並對敵彈破毀之電柱道路施行修理、作努力之活躍、而時敵機因見情勢之不利、遂向東方狼狽逃去、於是由防衛司令部之演習與防衛令解除之同時、前後亘三日間之防空演習、遂即平安終了云、

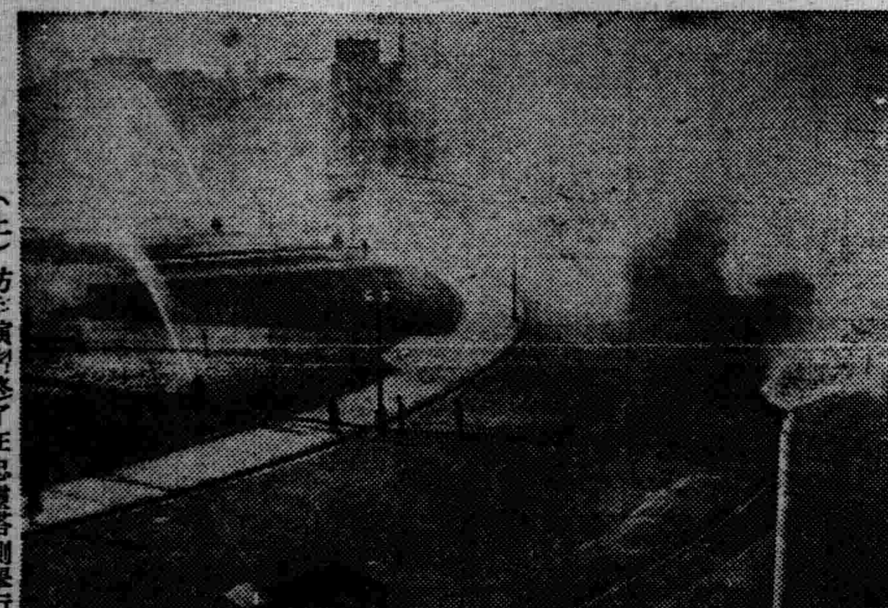

防空寫眞

（上）防空演習終了在忠靈塔側舉行閱兵分列式後奉天市鄭統監向隊員致辭

（中）全體防衛人員在忠魂碑前舉行分列式

（下）二十日晨敵機來襲後大廣場附近火災

「新富座」落敵彈 觀衆避難秩序井然

防空演習第二日午後九時十五頃燈火管制下之奉天上空、又復有敵機襲來、在市內青葉町活動常設館新富座附近、落下敵彈、接得此急報恰值映畫觀覽中、其千餘觀衆、經市當局指導之下、潛於烟霧之中、急速向平安廣場避難而去、此雖爲突然之事件、然並未聞有觀衆兒童之一聲泣聲、極其肅然、赴現場視察避難情形之司令部幹部、統監部員一同對於予如以上之好成績、感嘆之聲不絕於口、

福田討伐隊奮戰 共產匪百被殲滅

【新京專電】福田討伐隊十六日午後十一時卅分與吉林省樺甸縣太平鎮東方十八公里地點、夜襲共產匪百名、包圍殲滅之、是次戰鬪、鹵獲品多數、官方損害、戰死兵一名

張總理過奉赴京

於南滿地方視察中之張國務總理、擬二十日下午四時五十五分、乘車由錦縣來奉、換乘同五時十分之列車轉赴新京云、

孫吳東旅館全燒

【孫吳專電】十九日午後七時五十分、孫吳唯一之東旅館十號室爐火燒及天棚、當時在室睡眠之女侍驚醒大喊、衆人奔至、奮力撲火、卒未撲滅致將該旅館三楹全燒、至十時許始熄、辛多數投宿客、早經逃避、無死傷者、損失共約五萬圓云、

鄭市長巡視 激勵隊員

奉天市防空演習統監鄭市長、於演習中午後二時至三時、赴瀋陽區隊本部及大和區隊本部巡視對隊員々勵慰撫、

美館旅協會員 將來滿視察

鐵道省觀光局招待下、來日視察滿日華各地中之美國旅館協會會長賽史里、金戈特氏、先於一行來奉、一宿之後、今晨乘望號赴新京、一行十八名在廿六日午後七時四十五分列車來奉、視察市內各方面後、廿七日豫定乘亞細亞號赴新京

首都定期舉開 排共大會

【新京專電】協和會首都本部、十九日自午後二時、以開日德意防共協定紀念排共大會爲中心、進行磋商之結果、決定於月之二十四日、開講演電影會、二十五日、於協和會館、盛大指行排共大會、二日間之項目如左、

一、二十四日自午後四時半、於滿鐵社員俱樂部、開滿系部會、自同七時、再開日系部會、滿語講演者爲李督順氏、日語講演者爲牛田敎治氏、

二、排共大會、二十五日自午後一時、於協和會館開會、順序如下、一開會辭（首都本部事務長）二國歌奏（日德意滿各國歌）三、式辭（中央本部長）四、發表大會宣言（首都本部長、中央本部輔導部長）五、致辭（協和會會長）六、祝辭七（滿日本大使、八德國公使、同意大利公使、同三呼萬歲九、）閉會宣言（首都本部事務長）再大會閉幕後、更於協和會館第一會議室開紀念交驩會、以資與由防共精神而連絡之關係國懇親云、

貿易會館 增建竣成

奉天貿易會館、爲發展起見曾經實施增改工程、頃對於樓房一部之增築工事、迄今已經完成、當經擬定於本月二十四日午後一時許、於該館內舉行竣成式典、並備宴招待關係各機關代表云、

蔡外務局長官赴張

【新京專電】蒙疆聯合委員會、定於廿二日在張家口舉行一周紀念式典、蔡外務局長官爲列席右式典、十九日午後六時五十分、搭車經北京赴張家口、

通化省國婦 軍警慰問旅行

【通化電】耐寒忍苦討伐匪賊爲省下治安工作每日奮鬪之日滿軍警、其勞苦殊堪感謝、今爲表示謝意、通化省當局計畫國婦之軍警慰問、省國婦會會長栗山省次長夫人以下一行十五名、分五班、定自十九日各以二三日之日程、赴輯安、臨江、柳河、金川、武松等省內各中要地 慰問旅行云

關東州設立 防犯協會

與警察官之活動相俟、爲對民間普及防犯思想、並求援助、日本內地各府縣、競相設立防犯協會犯罪防止組合等、頗著多大效果、而關東州、亦曾準備立關東州防犯協會、準備已竣事、十九日午前十時、在遼東旅館、舉行發會式、

曹侍從武官來奉

【通化】於通化一泊之曹侍從武官、十七日午前十時於討伐司令部傳達聖旨、次於十時卅分赴日本軍病院、十一時赴滿洲國治安部病院、傳達聖旨並慰問在通化之金日程已終、今乘十八日午前八時四十五分列車赴奉天矣、

驅除蛔虫藥

滅疳寧

服之立能絕滅腹內之蛔蟲

常服併能豫防害蟲的再生

滅疳寧呀滅疳寧 驅蛔效靈眞驚人 服之不僅立除蟲 常服併能防蛔生 世界第一驅蛔藥 兒童保健絕妙品

糖衣錠 大人一日量 壹角錢

錠劑 .30 .75 1.35

吉利糖 .20 .50 1.00 2.00

藤澤友吉商店 大連市山縣通七番地

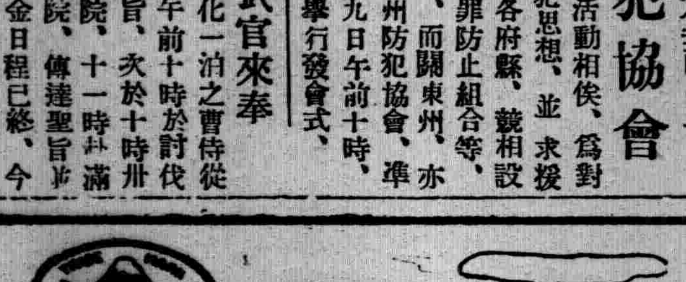

遷移啓事

啓者敝部由十一月十日起遷移於左記新築社宅特此聲明週知

地址 奉天市大和區十一緯路馬路灣（奉東ビル二階）

電話 二三－二〇一三番 二三－九八二番

康德五年拾壹月十四日

滿洲生命保險株式會社奉天支部

奉天同文商業學校入學須知（本科）

一、招生額數 五十名

一、學科目 國民道德、日語、滿語、商事要項、簿記、珠算、商業算術、數學、地理、法制經濟、公文翻譯、日滿文打字、商業實務、體育

一、修業年限 三年卒業

一、入學資格 於康德六年十七歲以上至二十二歲以下舊制初級中學校卒業並有同等以上學力者

一、入學試驗科目 日語、滿語、常識、數學、口試、驗身

一、入學試驗日時 自陽曆十二月十四日至十二月十七日每日九點鐘開始但試驗日未到者或不如定時到者消滅試驗資格

一、試驗號數 試驗號數與報名實收單號數相同故須記準爲要

一、試驗日應攜帶物件 鉛筆或鋼筆

一、報名期 陽歷十二月十二日截止

一、報名手續 至本校塡具報名單交存卒業證書或卒業公函同等學力者只報學歷交存半身二寸像片一張交納報名費貳圓但所交之報名費概不退回

一、試驗發表及開學日時 陽歷十二月十七日午後四點鐘但至發表時間即合格者如不照是時到校則消滅入學資格

一、宿舍 本校無有宿舍、學生自覓店住

欲知詳細可至本校事務室或就近初級中學校詢問可也

民生部大臣許可

奉天工業學院招生廣告

本科 土木部（二年）一二〇名 電氣部（二年）六〇名 測量部（二年）六〇名

特別科 電氣部（一年）一六〇名 測量部（六個月）一二〇名

▲資格國民優級學校畢業者（備有寄宿舍）

奉天市北陵街（萬國球場前） 電話（二）四七七八番

▲報名 康德五年十一月三十日截止 十二月一日考試

附設日語科 普通科（一年） 高等科（二年） 各科共晝夜部 續招新生 隨到隨取

（詳細簡章函索附郵票二分即寄）

日語科分院奉天市十間房瀋陽郵政局對面電話（三）一四六六

一服利導 百害消散 功出藥靈 價宜大衆

參天堂紅色健通丸

各埠均有 藥房代售

增訂再版

各科常識問答叢書

・最新出版・考試必備・

（內容）1、建國精神2、日語、3王道、4教育法令5、滿洲歷史6、日本歷史7、滿洲地理8、日本地理9、外國歷史10、外國地理11、自然地理12、人文地理13、經學14、物理15、算術16、三角17、幾何18、代數19、植物20、礦物21、動物22、生理23、化學24、新學制學校規程

▲全書分訂二十冊・定價三元・特價二元・寄費二角八分・

▲另備五大厚冊・定價二元・特價一元六角・寄費二角二分・

奉天中央書局出版

奉天鼓樓北 大東書局代售

肺病咳嗽吐血竟見痊愈

鄙人姚玉山現住日本站春日町十五番地於幼年讀書時即患咳嗽之症時好時犯迄今七八年不經各醫調治化錢若干無功效益見加重無論冬夏晝夜咳嗽不休痰中代血夜不成眠稍一行動氣喘心跳又入醫院療養無效大夫說三期肺病不堪治療無奈出院見介紹去到國瑞藥店購來益壽丹服下眞見少亦未會吐血覺着心裏舒暢身體輕快呼吸購數盒依法服用所有各症霍然若失現下康健此藥眞是奇妙無敵將我久治不愈之症聊表謝忱並爲介紹患同病者速服此藥早除

特將好病時像片登於報端

出售處奉天小北城門外西頭電車路道北國瑞藥房 外埠函購加郵費二角

鳴謝人 姚玉山謹啓

神皋雜俎

郭熙的山水畫（二）
（山靈）

（二）

『林泉高致』者。全書一卷。文不甚長。僅如王氏畫苑本之十九枚耳。爲郭熙之子。郭思所編纂者。思聞父之言。綴而成篇。其中主要部份。考爲郭熙自身之事者。由全文六章而成。即山水訓。畫意。畫訣。畫題。畫格拾遺。畫記。

第一章之山水訓。乃爲精彩之作。其內容大略先敘山水畫之旨趣及目的。要之結儒教思想與道教思想。而行調和之。故其主義。實爲時代思潮之代表者。其次關於畫山水。則爲對自然之態度。或自然研究之方法是也。乃以山水畫家之遊山川。須以自身爲山水中之物。並須觀察氣象之變化。而所研究之。是以能得『景外之意』。及『意外之妙』。而成眞正有趣之山水畫也。再次則爲山水之要妙。欲奪造化之工者。乃爲四個切要之條件。即所云之『所養擴充』『所覽淳熟』『所經衆多』『所取精粹』是也。總之。此段文章。縱橫議論。殊多雅趣。即身入於山川。而深究其實物。同時乃起有精神的必要論。於此可見東洋山水畫之特色也。次於山水畫之景。恰如所見一個活物。以論其布置。亦殖有趣。玆述其說於次。

山以水爲血脈。以草木爲毛髮。以烟雲爲精彩。故山得水而活。得草木而華。得烟雲而秀媚。水以山爲面。以亭榭爲眉目。以漁釣爲精神。故山得水而媚。得亭榭而明快。得漁釣而曠落。此山水之布置也。

如上所述。即山水之景。以草木。烟雲。亭榭漁釣所云之切要也。殊於畫烟雲一事。實爲中國古來山水畫中之一大特色。其後由郭熙始電氣象之變化。而爲描寫烟雲特爲必要之要素。即所云爲『山無烟雲。如春無花草』復謂『專於人物。失之俗。專於樓觀。失之冗』即山水之於人間。不過多有好之意味也。

次就山之三遠論。最名著於次。

山有三遠。自山下而顚。謂之高遠。自山前而窺山後。謂之深遠。自近山而望遠山。謂之平遠。

此山遠者。蓋由山々遠處。所見如上之區別也。此外省有形上之區別。又關於空氣。亦異其趣其後於南宋人韓拙。於此三遠之外。更加三遠而成爲六遠論。其所加之三遠者。爲濶遠。迷遠。幽遠是也。但此不免略有蛇足之感。

聯話
（瑞芝）

貴簡齋先生。有自嘲一聯云。『不作公。非無福命都緣懶』。『難成仙佛。爲愛文章又戀花』。昔賢自知之見地不凡。

清王闓運輓彭玉麟聯云。『詩酒自名家。看勳業爛然。長增畫苑梅花色』。『樓船欲橫海。嘆英雄老矣忍說江南血戰功』。把儒將風流寫得恰到好處。

俞樾輓曾國藩云。『是名宰相。是眞將軍。當代郭汾陽。到此頓驚梁木壞』。『爲天下悲。爲後學惜。傷心宋公序。從今誰誦花詩』頌揚哀感。亦復恰切。

談水仙
（祖璋）

水仙用根莖。現在已經發芽了。他是歲朝清供之一。就牠的姿態而論。青翠光潤的葉片。亭亭直立的花梗。疏落有致的花序。冰肌玉骨的花瓣。芬芳清幽的香氣。那一樣不令人感得可愛？別的花都要種在汚濁的泥土。才能生活。牠可以種在清潔的水裡。襯着晶的白石。盛在精緻瓷盆裡。那竟是脫盡凡態俗骨的。無怪人要以凌波仙子來比牠了。

但是水仙花牠眞果終身能在清水裡生活嗎？却不是的牠仍須在汚濁裡的泥土裡吸取養分。才能生長。正因爲牠是從泥土裡出來的。所以現在能在潔淨的水裡透出清香的花來。假如長在水裡。猶如窮人專喝西北風。那不是早已餓死了嗎？好在看花的人可以在明窗淨几間。欣賞花朵。另有種花的人會代他們培養的。所以在看的時候。果然清高得很。却不知種的時候。也有汚濁的泥土呀。

原來水仙花生着像蒜頭那樣的地下莖。這在植物學上叫鱗莖。是多數貯藏養分的變形葉片層層包裹而成的。這鱗莖含內有養分。所以牠只靠清水就能抽葉開花。在自然的態中。秋季從鱗莖抽葉春季開花結實夏季花莖葉都結了。在這個生葉期間中。綠葉所製造的養料。除供結實外。又能在地下發生新鱗莖以繁殖種類。葉片和花葉都可以長制一公尺。與養在水裡開花的樣子是不同的。這些養在水裡供觀賞的水仙花。由於種植的人。把牠的鱗莖從泥裡掘出。放在乾燥的地方。壓遲抽葉的時間。到了冬天再用水和溫度使迅速抽葉開花。才使葉片和花。梗都減短了。

養在水盆裏的水仙花。通常如五枝發生一起。這也不是自然的姿態。這由於培養水仙花的人把鱗莖的皮。從頭頂上依十字形切開。深及三四層。以不損花芽爲度。然後取四五個配合在一起。用竹簽簽住。養在水盆裏。放在陰暗的地方。使牠生出根來。再放在向陽的地方。使牠抽葉。待葉子長發到相當長短。就可以出售了。還有一種叫做蟹爪水仙的。葉片短小而屈曲。照園藝書上說。是把鱗莖半面的外皮剩去數瓣再行栽植成功的。但或者是一個培養所得的變種。似乎應就產地作一回調查。或把牠們試種一回方能斷定。

水仙花有六片花瓣。因爲牠是不分瓣和花冠的。所以正確的名稱。應該稱牠爲花被。花被的下部結合成筒。就叫做花筒。花筒的口上。有指環狀的黃色突起。叫做副花冠。舊時把水仙花叫做金盞銀台。就以花被爲台。副花冠爲盞。雄蕊六枚。雌蕊一枚。都生在花筒裏。尋常觀賞時。是不會注意到的。副花冠與雄蕊的。藥同爲黃色在生態上却很有意義。因爲牠給採蜜的昆虫以一個顯著的目標。使能傳播花粉達到結實的目的。但人工栽培的。都用牠的鱗莖殖。祇有希望得到變種時。才用種子播。種所以往往不以牠結實。花謝後就以花梗刈去。使節省結實的養分而多生鱗莖。播種所得的幼苗。生長很慢須經過五年才能開花。不像新生的鱗莖經過一二年就能開花的。

秋遊趣味
（運禮）

每逢聽到人們這樣說。人生是枯燥的呀！。他這樣的話。底確是有了一番感懷。而發作於外的。然而他的心意。是爲求樂。才這樣說。

他尋樂的地方。山巔嗎水涯嗎不是的絕對不是！他足跡遊的地方。是通都大邑。使他感有興味的。是人肉市場。不正當的娛樂場所。結果呢！移笨重的脚步。晚間昏迷迷的歸來。到在家裡。看見了自己的黃臉婆。眞是討厭。服裝也不時髦。頭髮也不彎曲。甘拜下風。做男人的走狗。小心翼翼的奉待。還是使他不能滿意。

秋天這個季節。是涵蓄詩意的。我們雖然不是詩人。也不要辜負了秋光。欣賞秋天的美。不要看做滿眼凄涼。衰草徧地。倒會引起你的悲傷。滴下幾點男兒的淚來！

選擇景物。以有山水的地方爲宜。你要尋找晶瑩清冽的泉水。溪畔嫣紅美麗的紅葉。把你帶來的一些食物。坐在草地上。當微風之下。小吃一回。假使你會喝酒的話。也可以梢盡一盃。看着紅葉。聽着流水。這時你會覺得自身的處境。是置身世外的。胸中洒然。使你明白世間的一切人情。宇宙間的一切事理。尤其是樂夕陽的懷裏。溪水奏着緊張潺潺的在調。紅葉映照着大自然的一草一木。也令人稱讚的。使你會流連忘返。

如果一人覺得寂寞。不妨携你的妻子同往。使她也要欣賞白然的美。也要明白人情事理。互相對語。這豈不是人間處。的美事。神仙終日的快活。亦不過如是。

在這樣的情景中。除掉大自然的美。無過你女人的美。一切化粧的美。時髦的美。都戰勝不了她的美。因此你覺得她是偉大唯一的安慰者。不再去想其他。

秋天多做這樣有趣的娛樂。不但得到很多的快活。就是對方身體的健康。也有莫大的益處。

紅葉
（瑩）

是一顆顆戀人的心吧。在牆上。在樹上。牠點綴了冰冷的秋。掩護着肅殺的秋。牠引起人們的深思。沉醉和血的沸騰。

去年這個時候。桃園裡到處是觸目的紅葉。由熱鬧熙的都市到幽靜的郊外。日目不覺爲之一新。這裡似乎又得天獨厚。在幾黃的樹頂上有着一堆堆淺絳的葉。和幾片的着紅邊的黃葉。一株天柱般的楓樹。使得儀態萬千的湖塘。紅了半池秋水。我時在湖邊上談笑。或山坡上飛跑。

今年朋友告訴我。『現在桃園又是楓葉染湖艷。黃葉滿天飛的時節了』。而我被擯棄了。被關在桃園之外。我常常在屋裡靜坐。或倚欄獨立。看枯了的杈枒深鎖了我的眉頭。沒有紅葉來鼓舞我。只有風涼露冷告訴我秋將殘了。

無線電
本"日"的"放"送
——奉天中央放送局——
呼號MTBY周波數一、一二五kc

十一月二十一日（星期一）

廣播節目

午前

七、〇〇（新京）國歌
七二五（京京）初等日本語講座
七、五〇（大連）清晨音樂
八、五〇（新京）建國體操
一〇、五〇（奉天）學校講話 作文發表會 奉天市公立協心國民高級學校 王鳳書

午後

〇、〇一（新京）舊劇（唱片）打棍出箱 王少樓 蕭長華 捉放曹（六段）譚富英 金少山
一、〇〇（新京）新聞
一、三〇（哈爾濱）清唱彩琴 空城計 外三曲 外三名
四、四〇（新京）新聞
五、三〇（哈爾濱）兒童時間 故事 砌舌雀 于傑
五、五〇（新京）兒童新聞
五、五五（新京）中等日本語講座
七、三〇（奉天）滿華交換講演 日滿華航路之展望 滿洲航空株式會社副社長王茲棟
七、五〇（奉天）話劇 秋雨黃昏 編劇百靈 出演教送劇劇團
八、一〇（奉天）放送小說 福原摩斯偵探案（十五）白鱗
八、三〇（奉天）
九、一〇（大連）成人識時間 衛生講座（一）衛生之意義 大連岐山醫會長 楊鳳鳴
九、二五（新京）新聞
一〇、〇〇（新京）新聞
一〇、一〇（大連）演藝

話劇 秋雨黃昏梗概
本日午後七時五十分放送

編劇 百靈　導演 雪竹
音響 李笑羽　音響 陳耀
父 張藝　母 楊絜
子 胡山　老人 安犀

秋天的黃昏。窗外天色漸黑。遠處有教堂的晚鐘聲。在這郊外的一間小房裏。病了多日的孩子。時時在炕上呻吟。他雖然有一個慈愛的母親。每天爲他燒香許願但是他的父親是一個懶惰而愛喝酒的賭徒。從來不肯多花一些錢去給孩子請一個醫生。孩子的病是日見沉重了。

窗外已經黑了。父親才喝醉了酒。從賭場歸來。當他漸漸清醒。聽見了孩子的呻吟。就又禁不住良心的責難。他想起白天在街上遇見了一個老人。像他十五年前失散的老父時。他就喊着決心要作一好人。拿他妻的衣裳。先去當了。給孩子請個醫生來。

父親出去後。窗外下起雨來了。這時。有一個行路的老人。進門來避雨。他看見病着的孩子。他提起他也有這樣一個孩子。但是他找不着他們。

雨途下越大。父親從門外歸來。他並沒有請來醫生。原來他把衣裳當了以後。又把錢多進了酒舘和賭場裏。母親看着孩子的病態。禁不住和他丈夫爭吵起來。這時候避雨的老人走過來勸解。但是他仔細一看。原來這個懶惰而愛喝酒的賭徒。就是十五年前失散的兒子。病在炕上的孩子。也就是他朝夕思念的孫子。他們互相擁抱而哭泣了。

老人說。從明天起要把孩子送進病。你們不要迷信不要懶惰。不要狂飲。不要賭博。父親這回又喊着從明天起決心。要作一個好人。

這時窗外風雨已止。月光衝出雲團射進小房的窗裏。孩子高興的喊着。

『爺爺々麼看好的月亮啊！』

東渡見聞記（二）
（顧岫嵐）

十月六日橫須賀。早九時二十四分出發十時三十分抵驛參觀三笠艦—爲日俄戰役紀念物亦東鄉元帥之勳蹟。長谷川海中尉今爲中將（上海司令）大正十四年六月廿六日保存三笠紀念委員會艦中各處詳誌戰死勇士之遺蹟。旅順口福井丸遺族猶存。廣瀨中佐之銅像。並有凧志之描寫『七生報國』。一死心堅。再期成功含笑大船』午間至三笠會舘休息一時二十五分至鎌倉驛下參拜。神社畢留影紀念四時赴江島購物四時向箱根出發。五時二十分到小田原驛。途經石澤山生竹茜多。五時五十分宿於箱根之奈良屋旅舘。廊前水池月影。水中游魚上下風景絕佳。如入桃源世界筆難描寫。

十月七日。[illegible]時出發向元箱根進行。途經『一月萬本。櫻花』由山向下三萬餘株。衆每年四月末開放惜乎今未逢其時。行至三千五百尺處。一大谷通有水在雲間回而至蘆。湖俗云『九頭龍』會我神社參拜午飯至橋板旅舘。午后三時到熱海留宿於大黑屋。此地亦爲日本有數之溫泉。沐浴罷七時許。就寢。

十月八日。晨七時三十五分別熱海而行。向名古屋逐日奔忙。今日稍覺精神不快。（中秋節日）七時五十分行駛中得見世界著名富士山之眞面目。慶快之至。山高一萬三千米（合三萬九千尺）冬夏長雪。雪在山腰。有不得見者甚多。吾人甚爲榮幸。（未完）

東南紀興
『荊山』

遊大孤山聖水寺并序戊寅重陽後一日

大它山屬莊河縣。孤峯拔地。高矗雲天。因而得名。遙觀峯勢如張臂。中有懸崖。壁立數十仞。危如壘壘如墜望之悚然。中有巨洞。流水潺潺。下積爲池清涼甘洌溢流山下而成小溪。共水不竭亦不漲。村婦就水浣衣。礁杵之聲。四時不絕。崖下有古寺。曰聖水宮。以此名之。山多雜樹。時當三秋。樹徑霜染。紅黃競艷。衆之松青苦綠。掩映滴翠。遠觀梯海。則波湧連天。舟帆逐浪。俯視街村。則商廛櫛比。村落煙籠。似此風景幽林壑秀美。廟貌莊嚴。道人不俗。（聖水寺道人胡然方。號悟洵爲東眞道人。頗通書畫）南第一勝境也。在昔以地處海隅。交通多梗。名山古寺。湮沒不彰。是亦有幸有不幸耳。余此次由安東赴莊河。經過此地。偷得半日閒。入山探勝。驚爲奇境。因成詩三首。聊作紀遊。不怕名山笑我也。時維戊寅仲秋。重陽後一日。蓋平荊山徐維新謹序。

壁立懸崖鬼斧開。天然風景絕塵埃。人尋曲徑鋪黃葉。松蔽寒霜長綠苔。古寺迷雲聽水濺。孤山拔地障潮回。重陽甫過登高日。又上奇峰探勝來。

孤山拔海勢雀巍。紅樹青松夾道圍。掃葉添薪憐少女。（村間幼女衣著紅綠。負筐掃葉。以爲炊。足見農村之苦）傍溪急杵浣寒衣。鐘聲遠引尋山徑。樹影常封古寺扉。我累微官慕高隱。下山回首轉依依。

東南勝蹟足千秋。偷得清閒半日遊。浸問滄桑多變幻。孤山常在水常流。

佛法六通
（續）（印智）

苦樂法苦樂謂生滅四諦法。苦集二諦。爲苦。道滅二諦。爲樂。苦諦集諦。爲世間之法亦各有漏因果集是苦因。苦是集果。滅道二諦。爲出世間之法。亦名無漏因果。道是滅因。滅是道果。以相生次第言。應先因後果。謂集苦道滅。今先果後因。謂苦集滅道者。是權巧方便。接引小根人。明了苦果。應當斷集。欣慕滅有爲還無爲應當修道。易於化導也。苦者。煩惱逼迫。身心不安之謂。有三苦。八苦。一百八苦。無量諸苦之別。三苦者。苦苦。壞苦。行苦。八苦者。生苦。老苦。病苦。死苦愛別離苦。怨憎會苦。求不得苦。五陰熾盛苦。尤以九界依正生死之行苦爲最苦集者。招集諸苦之義。有見思惑。塵沙惑。無明惑三種。凡經中所言煩惱。五利使。五鈍使。十纏等皆是。滅者。滅有漏無爲義。梵語涅槃是也。有有餘依涅槃有無餘依涅槃兩種。一則生死種子。惑已斷盡。猶餘存有漏依身之果縛在。一則生死種子惑斷盡。依身之果縛。亦無所餘存也。道以能通爲義。略行戒定慧。三無漏子。廣則三十七道品。依此法修。能達涅槃。彼岸也

清香馥郁
樂天
奉天·滿洲特産株式會社

張藝訪問記
（一）（悲斯）

看了新劇的『三代』又看了批評的『三代的演出』。知道一般人對於這個慣壞飾角的張藝。似乎都特別注意起來了。實在他確有一種引發笑與發恨的可能。他的技藝底確投住了他所配的角色。他很聰明正如劇中所玩弄的無賴一樣。有明亮的兩隻眸子。和爽快的對話。種種方面徵現他的成功。當他在表演『三代』時。我正坐在光陸的樓下。看三代的說明。對於飾父親的張藝的名字很茫然。覺得這個名字似乎與我很生殊。等待幕開了。我才看出這個張藝。就是在中學時我們上一班的同學。名字似乎是叫作甚麼貴的。與『阿Q正傳』的阿Q兩字。音亟相同。同學們就稱他叫阿Q了。是的。他就是阿Q。他的動作事亟效法阿Q。而他的爲人却一樣的像阿Q。被人所愛讀了幾年的光陰。他先畢業去了。等我們出了學校。他又高我們一級了。在這期間。聽說他還於爲着藝術而努力。一步一步地。緊跟阿Q走向人所歡迎的途徑里去。

『三代』是給他一個試驗機的機會。以的努力『三代』是成功了。這也足見他爲着話劇是進一步的成功。的確他如李寶家君說。他飾坏角是有些王獻齋風。擦的表演。着實不錯。在『三代』里他是在努力着。這樣光明便鋪在他前面了。記得是某一天的晚上。日子是忘記了。大半是星期三…我正在院里敢步的時候。我的同學王藝光來了。我知道他很忙。是在中街一家電影院里作事。平常是不輕易出門的。這次的來或則有點道理。把他讓到屋里。他就說。『走我帶你看一個人去。』我問是誰。他急扯着我出了門。外面正停輛馬車。坐上就走了。由他的口號。車站在一家門口。藝光似乎與這家很熟。推着門就進去了。進了屋我正在覺着奇異。一個笑聲打動了我的耳朶。呵！等我用眼一看。這不是中學的『阿Q』嗎、這不是『三代』里的張藝嗎。我這才知道父親的張藝的約我。原是拜訪這位新的藝人呀。

和翟鏡清黃葉詩
（闕達三）

葉葉于飛勢緊。張迎眸正色蘊中央。只緣秋老無心綠。爲供人看故意黃。舞處恍如飄峽蝶。古來曾可作衣裳。金風送到菊花圃。做骨嶙嶙不長霜。

有長有短有圓尖。窩不爲巢燕不銜。鐵異丁松凝雪冷。花間陶菊傲霜嚴。蕭條一任人情淡。落寞曾嘗世味鹹。寫人王維詩畫裏。中央正色永超凡。

歲寒永不感飄零。松獨蒼兮柏獨青。繞樹如飛黃蛺蝶。棲枝已謝碧蜻蜓。顏同碎錦鋪鳧渚。飛逐輕舟渡鶴汀。借得金風無限力。吹噓幾度到皇廷。

一年一度一青黃。世味炎涼已備嘗。對我幾曾鋪錦繡。警人何必感滄桑。地覊塞北悲秋客。家在江南憶故鄉。欲逐菊花留晚節。只枯不落傲寒霜。

九星日鑑

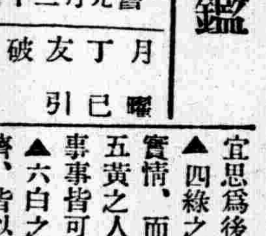

十一月廿一日　舊九月三十日
月曜　丁巳　友引　破　危宿

▲一白之人、事物整頓、不可混雜、必能進展、巽北甲吉
▲二黑之人、推務前進時、必陳忽於後矣、丙丁辛吉
▲三碧之人、此日命途不遇之感至深宜思爲後日而奮勵、甲癸坤吉
▲四綠之人、過於自信、終缺實情、而招失敗、甲丙癸吉
▲五黃之人、沈重兮、勉勵事業事事皆可成就矣、巽丁甲吉、
▲六白之人、此日無論長上明儕、皆以好感歡迎之、南癸甲吉、
▲七赤之人、樹過大計書時、定招大失敗也、南癸甲吉
▲八白之人、雖有耗費、然能勞作、則所獲亦巨、丙丁辛吉
▲九紫之人、須與雄濤駭浪相搏鬥、此日苦心孔多甲北南吉

本報主辦小組象棋賽會 趙文宣 胡震洲 對奕錄

胡(黑)先趙(紅)後　（趙勝）　（10）

第三局

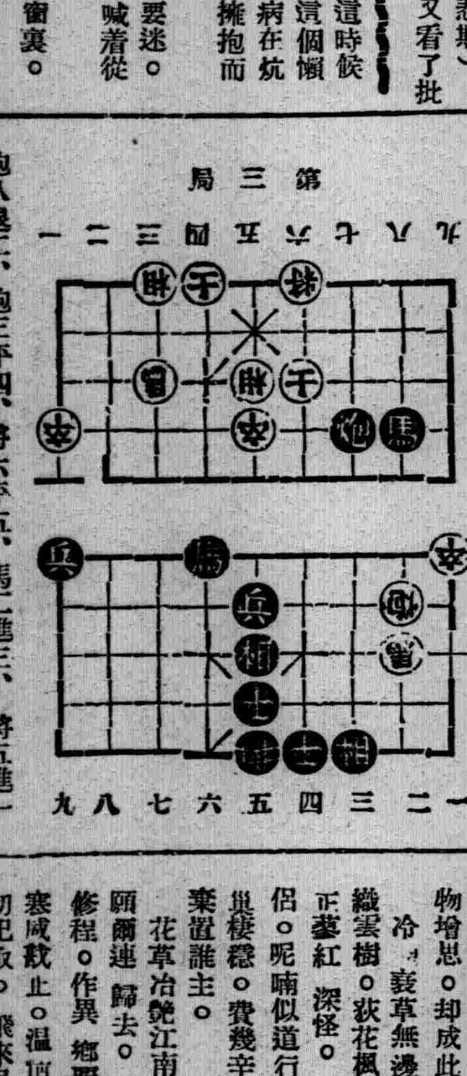

砲八退二、砲三平四、將六平五、馬二進三、將五進一
砲四平二

浣溪紗
（暮色）（朱鶯叔）

眼底荒城古戍邊。六街車馬失暄喧。覓巢柳亂鴉還。日沒長空橫暮靄。風微曠野起寒煙。愁連遠樹暗齊天。

霜葉飛
（并序）

秋意漸深。涼風淒厲。忽覩梁間雙燕。猶未南歸。感物增思。卻成此解。

冷々衰草無邊際。遙天交織雲樹。荻花楓葉兩蕭疏。正蓼紅深怪。偎傍梁間燕侶。呢喃似道行期誤。爲居巢棲穩。費幾辛許勤疊就。棄置誰主。

花草冶艷江南。風光未老顧爾連歸去。莫遲霜雪瀟修程。作異鄉羈旅。待北地寒威截止。溫暄一霎回春煦。切記取。飛來早。重踏庭再窺簾戶。

東昇土木不動産仲介所開幕廣告

敬啓者鄙人鑒於一般買賣不動産者岐路分投實屬困難買産者恒苦無良好介紹賣産又得不到相當之實價鄙人爲此遂向警察官署備文呈請成立奉天全市仲介所業蒙許可在案所有應收手術料金亦經官方規定本所採用熟習仲介員四十名發給身份證明從事介紹玆於國歷十月二十一日正式開幕地址設在奉天市內北市場二十七緯路門片六號望我市內有買賣産業者即希賜臨鄙所以便公平議價而期雙方互益本所依照官署規定介紹料金摘錄於後

1 一萬元以下百分之五　2 三萬元以下百分之四
3 五萬元以下百分之三　4 五萬元以上百分之二

奉天市北市場東昇仲介所營業主崔東昇謹啓

地照遺失聲明作廢

玆有本人領名三園地十五畝坐落於瀋陽五區懷信村寶官屯村計南北長壠八十九條短壠四條東至劉地西至金地南北至道因不愼遺失特此登報聲明嗣後無論落於何人手中概作無效

聲明人懷信村寶官屯村民 劉漢卿啟

失照聲明

陳旺領名坐落西安縣境同德村崇仁屯寅字三百六十號中則地三百畝零五分大照一張於康德元年四月間被匪焚燬特此登報聲明

西安縣 陳萬昌啓

失照聲明

時茂官領名坐落西安縣同德村大度屯處寅字三百三十八號下則地十二畝五分山頂地六十五畝五分時廷臣領名兌字一百三十號城則地三十畝大照三張於大同元年九月間被匪搶去斯照無論落於何人之手概作無效

西安縣 時廷臣啓

營口永盛和記合名會社聲明聘請法律顧問

本會社及經理人王偉卿今聘請大律師大內成美爲常年法律顧問嗣後關於本會社及經理人之財産名譽信用權益均由該大律師依法保障

律師大內成美受聘顧問聲明

本律師今受聘永盛興和記合名會社及經理人王偉卿爲常年法律顧問嗣後倘有非法侵害該會社及經理人等之財産名譽信用權益均由本律師直負保障之責

商業登記

●滿洲興業銀行支行設置（支店）
一、康德五年拾壹月十日設置支店於左地
支店白城子街中央大路二十七番地ノ四號
康德五年十一月十五日登記

錦州區法院

聲明分夥

鄙人前與韓照華合資在大連市開設德豐行誠記及奉天設有出張所並在大連市分設滿洲印鐵製罐廠近因雙方意見分岐業同中人在場實行分夥滿洲印鐵製罐廠歸鄙人繼續經營與韓照華無關德豐行誠記及奉天出張所歸韓照華繼續經營與鄙人無關無論事前事後對於前記各商號之一切債權與債務均歸各繼續經營之人負責恐未週知特此聲明

葛敬德堂代表人 葛振聲謹啓

遺失房地照聲明作廢

玆有吳連恩領名地照一紙坐落瀋陽縣三區興禮村大團山寺村北下則地六畝東至山坡南至道西至荒夾格北至荒夾格大照一紙又坐落大團山寺村後街房照一張東西寬拾九丈五尺南北長拾四丈五尺東至本姓南至道西至道北至溝此兩張大照因事變時被匪搶去丟失照號碼不詳除呈請縣公署補發新照外無論落於何人之手概作無效特此登報聲明

聲明人 吳連恩啓

鄭重聲明

査本會所發之工人證書原爲證明船工身分玆因現在天氣嚴寒誠恐遠邇之船散在各處停泊對於工人證書不易收齊爲此鄭重聲明凡本年度內所發出之工人證書由十一月十日起一律失効此啓

吉林航業公會啓

瀋陽命書院著作家 隆中策

銀行界友人瑞雲由北京到哈賓道裏中央大街北京旅舘二樓六號談命兩圓批命另有定章外埠郵寄草批三圓中批五圓大批拾圓書某省生人六日覆甲（內容優點）五行八字格局用神行運休咎流年月建吉凶雜論六親等項剖解詳細秉筆直書

明清明初人物誌　各名人命鑑闡明命理要領實價小字兩圓大字三圓郵費在內

命理微宣滴天髓全書　實價壹圓誠請

命理精著紫微斗數全書　最精要之書人人渴望現已出版價兩圓郵費在內

自己推命又可爲人權衡經余批命尤當速購不知星盤各星所屬若何命書院地址奉天商埠地北二經路永慶里隆中策宅

經濟與產業

確立鐵道中心主義 鑛工部門機構改正
堪注目之滿鐵新經營方針

滿鐵爲即應新事態、首以鐵道總局爲中心、斷行職制改正、同時使鐵道總局具備實質的滿鐵本社之形態、確立交通中心主義、而整備新體制、因此次事變、軍需工業躍進發展、國內產業開發五年計畫亦都進展、以撫順炭礦爲樞軸之滿鐵、鑛工業部門、亦更增重要性、致現在附屬於交通部門之撫順炭礦機構陣容、終難期業務之圓滿發展、故近對撫順炭礦之機構、陣容斷行根本的大改正、與鐵道、港灣汽車等交通部門並行、使炭礦製油發電等鑛工業部門徹底整備充實、更進而與鐵道總局相對、新設鑛工總局、由從來滿鐵之交通中心主義的一方政策、更進一步、將來以交通、鑛工二大事業主義作爲經營滿鐵之根幹、上述意見、近時頗於首腦部間有力抬頭、蓋戰時下各種工業之發展、莫不取給於原動力、其進展、產業開發計畫之燃料資源之補給、正焦眉急務也、沿國策線之撫順炭礦、亦必須使石炭大大的增掘、重油倍額增產、石炭液化事業及發電事業加以擴充等、全部門之業務都須擴充、更由於將來情勢之如何變遷、更須以進一層之飛躍爲方針、故滿鐵初步斷行撫順炭礦之一大改革也、觀該改革或於新年度具體化、又前開重役會議議決之鐵道總局直營滿洲鑛業會社之撫順炭礦移行事、亦爲鑛工部門確立之一左証、滿鐵一變從來交通中心主義、而以撫順炭礦爲中心、對鑛工業部門積極進出之經營新動向、殊堪注目也、

設立奉天滿洲農藥會社
殺虫劑之製造資本五十萬圓

伴隨滿洲農產物增產計畫、而殺虫劑需要亦見激增、日本農藥會社有鑒及此、決於奉天設立滿洲農藥會社(資本金五十萬圓於隨六日開創立總會、在年內徵收第一次股款(四分之一)擬於明春開業、年產狄里斯石鹼二百公噸、

滿意修好通商航海條約協定

滿意貿易之現狀(二)

輸出已如前述成以油性子實類爲主、意大利之欲求、鑛產原料資材之輸出、爲戰時經濟下之滿洲國、現在概爲不可能其他者不至、成爲問題、故對意輸出之將來依存大豆、落花生、芝麻等之油性子實類之發展、一方意太利之油性子實類之輸入數量如次表、落花生、亞麻、コプラ等爲主、一九三四年卅六萬八千噸、三五年二十七萬六千噸、依三六年阿戰爭輸入減等達十八萬六千噸、意大利之油性子實類輸入數量、(單位噸)

品名	一九三四年	一九三五年	一九三六年
草麻子	一〇、九六五	一九、九七〇	—
亞麻子	六四、五四四	七二、一二〇	—
落花生	一八七、七八二	四〇、〇五六	—
芝麻	二一、八二九	三五、八四三	—
菜種	七、〇九六	二四、六六六	—
コプラ	五一、五一六	四九、九〇三	—
大豆	二〇、一〇八	二三、三八二	—
其他	四、三九二	一一、四一五	—
計	三六八、二三二	二七六、三五五	一八六、六三四
由滿洲國之輸入	四〇、八八〇 (一一%)	三五、九八七 (一三%)	二、一八四 (一%)

此意太利之輸入數量中、由滿洲之輸入數量及比率、一九三四年四萬噸、當於一一%、三五年三萬六千噸、一三%、三六年僅二千噸不過一%、本年迄八月、達一萬五千噸、康德三年之激減、例外的事象雖除去、共數量呈示漸減、而由滿洲之輸入之過半以上係大豆、奮意太利之輸入大豆大半是等估意太利之輸入量之僅少部分、次在輸入、隨伴昨年人爲滿洲物、次之落花生及芝麻透絹糸類之輸入減、呈示激減其他之商品、寧呈增加、其輸入額中之地位甚低、影響亦不大、即由意太利之人造絹糸類輸入、因日本內該工業之躍進的發達、並滿洲進出、競爭的可能性、除特種品漸次有閉出之商品、對其將來之發展限度之希望爲薄小、今年度之貿易實勢、一月一日以來實施之關稅改正、八月一日實施之臨時匯兌局設置等、種種於事務上乃至技術的、有複雜之情事、詳細的統計數字、不能入手、然大體之動向、自一月至七月、對意輸出額百六十九萬圓、比前年同期之二百廿四萬圓、對約五十四萬圓之減少、輸入爲六百十五萬圓、比前年同期之卅一萬圓、係約廿八萬圓之著增、該原因去九月以來貿易協定實施之結果、自動車、水銀、機械類、石膏等、基建築資材乃至工業製品之輸入激增、滿洲國之對意輸入商品、比從來之雜品輸入呈新商品的變化、爲可注目之現象也、而於本年度對意貿易之大勢如左(單位圓、括弧內前年同期)

期	輸出	輸入
一月	九八•一二二	(二•一三〇)
	(五四二•〇九九)	(二九•〇〇九)
二月	七〇•二六二	(五五六)
	(三三八•九七五)	(三八•七八二)
	一•四四六•二三四	(三•六一〇)
	四三六•八二〇	(七五•一七四)
三月	五五•四二三	(四三•九九七)
四月	(二六五•五八八)	(八三•七九九)
五月	三•三三六	(一九•九三四)
	(一六•六六一)	(四五•五九三)
六月	九•四二五	(七八•九一四)
	(二五•三九五)	(二四•八七五)
七月	(一五•九一七)	(四六六•四五〇)
	(三九九•〇四六)	(二九•九七六)
合計	一•六九八•五九九	(六二五•五九一)
	(二•二四五•五八四)	(三二七•二〇四)

日滿實業協會之新正副會長決定

【東京十九日發】日滿實業協會十九日在東商本部開催評議委員會、隨伴門野會長及中野副會長辭任、後任選舉之結果、會長選舉伍堂東商會頭(本協會評議員)副會長決伍堂新會長決任、評議委員會散會後、繼續開催理事會、伍堂會長爲會長、推薦藤山東商會頭(本協會幹事)以萬場一致爲承認之、而同日之評議會可決之評議案如左均向關係各當局爲懸議、

一、關於鮮滿間之電氣周波[illegible]之件

一、對滿洲商工移民之指導助成一增努力之件、

一、關于物資統制、要望日滿間緊密連絡之更現、

第三回有獎儲蓄債券
自十二月十日一律爲放賣

【新京】滿洲興業銀行、自來十二月十日、迄二十日亘於十日間第三回有獎滿洲儲蓄券額面總額貳百萬圓、以前回同樣之條件爲放賣、該債券本年一月第一回、八月第二回爲放賣兩回共國民全般之非常的支援及人氣、殆爲豫約賣、發賣後數日、呈全部賣切之好成績、今回特當於年末賞與金之時預想前回以上之好成績、買入希望者、發賣當日向銀本支店出張所及全國郵政局之窗口要或對銀行要申込

滿洲移植
休業紡錘

關于運轉休業中之日本內地紡績機之滿洲移植、日滿兩國紡績界均爲深甚之注目、然今次以關西資本日本吳羽紡織之休轉機、對奉天或錦州設立東亞紡織會社、甚重要產業統制法、設立許可之申請向滿洲國政府爲提出該會社、資本金一千萬圓設備五萬餘錘、工場在奉天乃至錦縣爲設置、營業程目係綿系紡績綿織物製造、生產能力年產麵袋三千五百萬袋綿系二萬三千二百四十六俵、綿法蘭絨十萬反、

大冶鐵鑛廿萬噸 運往日本謀精鍊

【漢口十九日電】關於日軍占領地大冶鐵山復舊事、現正由當局極力考究中、支那方面所採掘之鐵鑛、均堆積於大冶及石灰窯、共總計已達二十萬公噸、將由日鐵處理、急速運往日本內地精鍊、

感冒治療藥 舒服靈

諸特適庖不
俄國飯店 歐林比克
請君欲飽口福至歐林比克飯店
備俄國大菜吃意方便
零安客盤
於注意潔京
師由俄製聘週
精工細物美味
但食定價極廉
盤請全
時間早飯 午前八時 午飯十二時 晚飯七時
洋酒 西洋糖菓 咖啡牛奶 隨意
地址奉天日站浪速通二番地
大和旅館西隣 電話三二六八四

秋農醫院
電話 二•三一〇一 二•三一九〇
診治各科病症住院方便解除各種毒品中毒
分病舍奉天市南市場東緯路(地址奉天市南市場十一緯路)
因本院病室不足應用新建分病舍一所庭院寬濶六畝植木花卉空氣新鮮適於養病收費低廉
院長苗秀新(滿洲醫大畢業)

百聞不如一見
性爲人生有至密切之關係故人不知性亦耻也欲知性者盍往一視
關於性的藥品及器具應有盡有
△不全專治弱小性慾減退△專治生殖器△家產各種藥品△專治限裂△產兒理的○電氣療具△和生用器具△解紹男女性的各種器具及各種藥品△睦藥品△通經藥△性關於性的憶悶的珍奇參考書
通信照會四分郵票封入函索詳章付郵票四分即寄
新京名物 性百貨店
『管函封筒不書性百貨店』
新京頭道溝富士町二丁目 密庫 娓溗塘左近

本局出版圖書目錄

著作人	書名	全冊	價目	郵費
張恨水	現代青年	二冊	六角	六分
張恨水	鏡花水月	二冊	五角	四分
張恨水	摩登小姐	一冊	三角五分	二分
張恨水	銀漢雙星	一冊	二角五分	二分
曹乃文	試郎心	一冊	二角五分	二分
劉雲若	春夢啼痕	二冊	六角	六分
顧明道	紅顏薄命	一冊	四角	四分
顧明道	陰陽劍	一冊	四角	四分
程瞻廬	奇緣艷史	五集	每集四角	四分
程瞻廬	奇緣艷史外傳	二冊	六角	六分
楊況時	物理學概要	一冊	五角	四分
國民學校	日語國民讀本(卷一)自習書(譯註本)	一冊	二角	二分
治學用	讀書指導	一冊	二角五分	二分
耿小的	箱屍奇案	一冊	三角	二分
陶明濬	呂仙全傳	一冊	三角	四分

函購方法 郵票印花代價十足通用印花只限二分以下且均以滿洲國發行者爲限否則無效概不退還如欲掛號郵寄另加掛號費八分否則遺失不負責任•
全滿均有書局代售
總發行所 奉天三友書局 奉天大西關興化街

博愛醫院
院長 醫學博士 孟天成
副院長 醫師 田中飛那
大連市小崗子宏濟街
本院電話 (2)一六六六 (3)一六六六 (3)一六六六
外科(內臟 肛門 整形)
內科小兒科 眼科 齒科 花柳
皮膚耳鼻咽喉科 X光線科
產院新設
新館(本院西隣)電話 (2)二八〇九 (3)四六六六
產科婦人科 女醫師 日沖飛那子
主任 女醫師 中村二字
產 小川タケ 平野サグ
德山ノシ 沼本泰子
婆 片岡シツ子 大久保カメノ
分院 市內奧町 電話(2)八五一〇番

鍛鍊心身莫如滑冰
運到大宗冰刀•冰鞋•及附屬品•
運動服裝•冬季各種襯衣•種類繁多•定價從廉•
同益成商店
本店奉天中街支店鐘樓南
電話【4】2110—2232

大宗 秋季新貨備齊
襯衣帶 花領 絨 毯 西裝 帽 參 奇
流行 素 色 人 式 婦 樣 新
歡迎參觀 歡迎惠顧

大義商店
奉天城內中街北路南 電話長四三八六

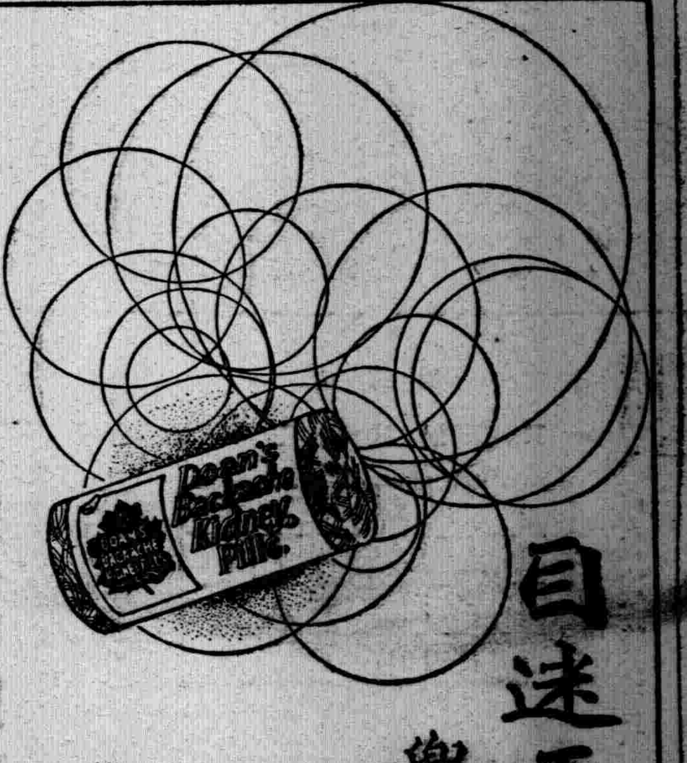

目迷五色 惟此最佳
兜安氏利腎丸
問世六十餘年治療腎病
及泌尿系失常等症功效
卓著非他種所能比擬也
兜安氏西藥公司啟 上海江西路四八九號
各大藥房 均有出售
K.P.

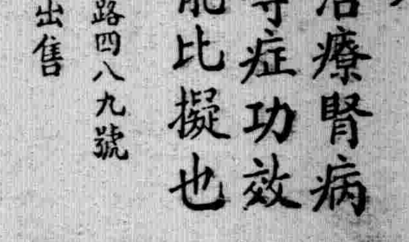
便秘無憂
「兜安氏小粒通便丸」
清導腸胃
久服無癮
爲最和平之
通便良藥
L.L.P-819

大西關大街
天光電影院
電話 二•三二七八
映期 十八日 十九日 二十日 廿一日
電影史上空前大悲劇!
戲劇
主演：陳燕燕 梅熹 周文珠 談英 王引 洪警鈴
雷雨
新華公司全部有聲對白悲惋纏綿空前巨片
舞台上久經扮演誰人不知
銀幕上今日得見盍勝光臨
時間 十八日 十九日 二十日 廿一日 四日間 俱由午前十時半開映 循環起映
價目 樓上 四角 樓下 三角 學生樓上 三角 學生樓下 二角 軍警 半價
請注意 以備觀衆便利起見本期內每日提前加映【午前十一時至午十二時】並且在該時間內一概的收優待票一到料!

亞洲電影院 小西關電車路
下期本院公演
紹蟬
新華影業公司出品 有聲對白古裝巨片
顧蘭君 金山 顧而已 湯傑 主演
王允巧献連環計 呂布大鬧鳳儀亭
今日二大貢献
國色天香
上海有聲公司出品 對白歌唱舞蹈巨片
但二春 白虹 白燕 馮鳳 主演 香艷神秘
同時放演 濟公活佛
廿一日 廿二日 公演
樓上 三角 樓下 二角 軍警 幼童 半價 學生 半價
開下午一時 下午十一時 假日上午十時開 晚十時半止

雲閣電影院
北市場二十六緯路 電話【二】二一二一
十八日 十九日 二十日 廿一日
貢献 聲滿全國 人人待望 新片
新華公司特選四大公司之紅星合搆
全部有聲對白空前唯一之大悲劇!
陳燕燕 嘉梅 周文珠 王引 談瑛 洪警鈴 主演
雷雨
悲不可言! 慘不忍覩! 苦不可伸! 怨不能訴!
▲雷雨之夜的神秘暴露
▲雷雨之夜的悽慘恐怖
舞台上久經搬演人人落淚!!
銀幕上今日相見倍加動人!!
刺激 沉痛
本期內每日上午十時半起演●循還開演●
△價票▽ 樓上四角 樓下三角 軍警 幼童半價 學生樓上三角 樓下二角
【注意】每日第一場優待樓上下一律按學生票價 優待券本期末日有效

光陸電影院 奉天城內中街光陸電影院
CAPITOL CINEMA THEATRE
聯華影業公司出品 全部有聲對白鉅片
到自然去
金燄 黎莉莉 主演
有荷池夜泳之艷膩! 有孤島飄流之凄涼!

日期	時間	票價
十一月廿一日(星期一) 廿二日(星期二) 只演二天	每日由下午一時起、晚十一時止●循環開演●隨時入座●星期例假上午十一時開演	樓上一律：三角★樓上散座：四角★樓下雅座：五角★學生：每位…★軍警幼童：半價

下期 紹蟬

今日開演
有聲對白歌唱鉅片
海棠紅
明星公司榮譽出品評劇悲劇
白玉霜 王獻齋 龔稼農 聯合傑作
→時間← 每日午後一時起、循環映演 星期假日午前十一時起開演
票價 一角